

**MERCADO DE LONDRES**

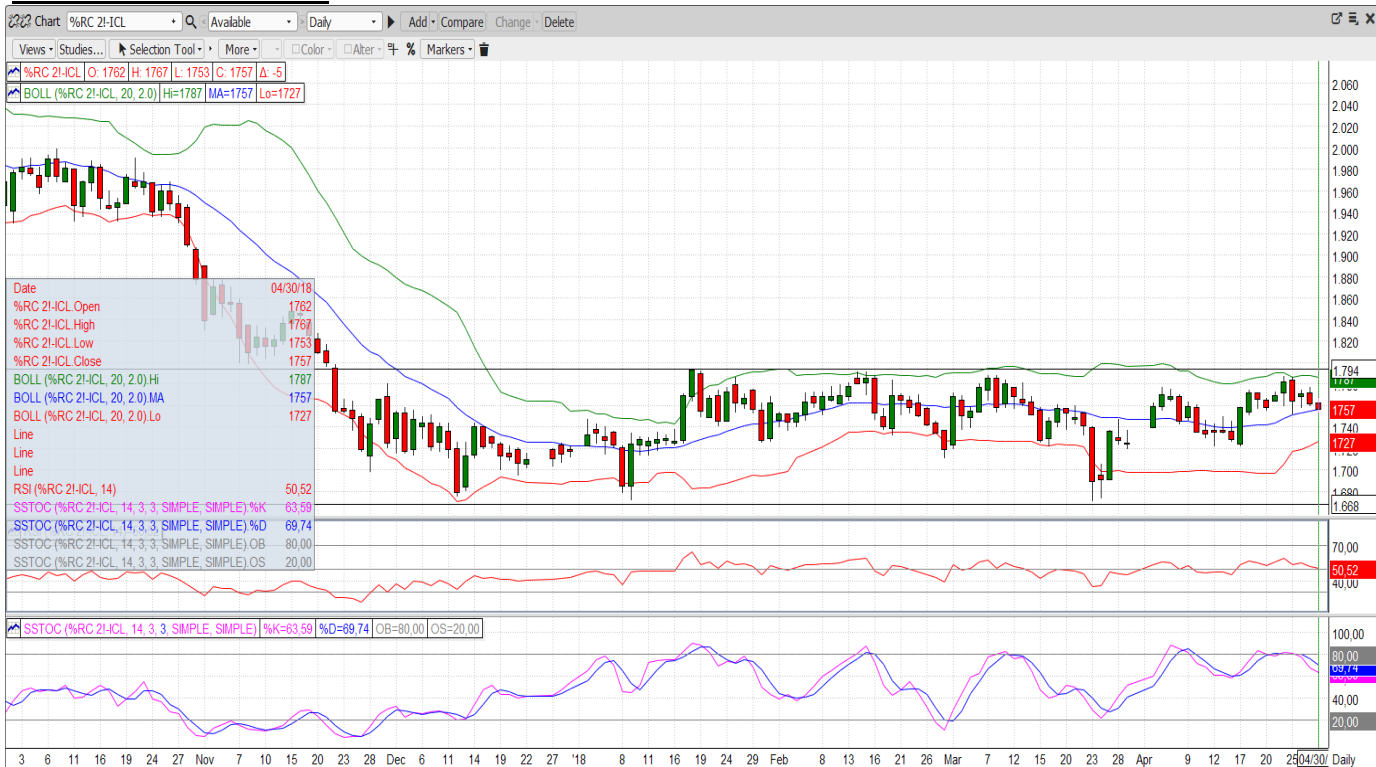

**LONDRES**

Posición	último	dif	alto	bajo	cierre
May'18	1733	+7	1733	1722	1726
Jul'18	1757	-5	1767	1753	1762
Sep'18	1745	-1	1754	1741	1746
Nov'18	1743	-4	1752	1743	1747

**Mercado de Londres**

Soportes: 1745 & 1710  
Resistencias: 1775, 1795 & 1815

**NUEVA YORK**

Posición	último	dif	alto	bajo	cierre
May'18	120,55	+0,20	120,55	120,05	120,35
Jul'18	122,70	+0,30	123,00	121,25	122,40
Sep'18	124,75	+0,30	125,00	123,35	124,45
Dec'18	128,20	+0,30	128,35	126,90	127,90

**Mercado de Nueva York**

Soporte: 119,50 - 118,00 & 115,00 - 113,50  
Resistencias: 128,00 & 130,50

**MERCADO DE NUEVA YORK**



REPORTE SEMANAL



**BRASIL**

El Real brasileño cotiza a 3.5072 contra el US\$, el nivel más débil desde Noviembre de 2016, lo que aumenta las probabilidades de una mayor participación del origen en ventas a corto plazo. El Terminal de NY, considerando la debilidad de REAL, continúa con buen soporte, rebotando a pesar de la divisa adversa y después del sorprendente Comittment Of Traders del viernes anterior con los fondos alcanzando ya los 70.577 lotes cortos !!

En lo que se refiere a la cosecha de Arábica escuchamos que se han recogido algunos lotes pequeños aquí y allá, sin embargo la mayor parte de la cosecha se espera para Julio en adelante.

Y en lo correspondiente a la cosecha de Conilón se mantiene ligeramente alterada por las lluvias que siguen cayendo en las 3 áreas productoras principales, Rondonia, Espíritu Santo y el Sur de Bahía.

Los embarques de Abril están un 10% por debajo de los de Marzo, según Cecafé.

Las lluvias permanecen concentradas entre el Norte y el Noreste de Brasil y está cada vez más aisladas entre Goiás y el Mato Grosso. Entre el Sur, el Sureste, Mato Grosso do Sul y el interior de Bahía, aún domina el tiempo seco, y debería ganar aún más fuerza en los próximos días.

**VIETNAM**

En Vietnam comenzamos la semana con el final de un Puente que celebra los Días del Trabajador y el de La Victoria frente a los EE.UU. que detendrán las actividades comerciales al menos hasta el próximo miércoles.

**CENTROAMÉRICA / COLOMBIA**

Durante su almuerzo anual, el Coffee Quality Institute (CQI) entregó la semana pasada su Medalla de Mérito 2018, en la categoría corporativa, a la **Federación Colombiana de Cafeteros** (FNC). El CQI rindió homenaje a la FNC por su compromiso de más de 90 años para mejorar los medios de vida de los agricultores, fomentar la sostenibilidad y aumentar la calidad del café, ayudando a fortalecer el sector cafetero de Colombia en su conjunto.

**OTROS**

**Uganda** - las fuertes lluvias no permiten la llegada del café Robusta a las fábricas de Kampala. Los premios siguen siendo extremadamente altos debido a los bajos niveles del Terminal de Londres. La cosecha de Arábica Natural (Drugars) ya ha terminado, y tendremos que esperar hasta Julio/Agosto para ver si hay más cantidad de café disponible.

**India:**

- La mayoría de las regiones cafeteras continúan recibiendo lluvias previas al monzón, esto ayudará a la cosecha 2018/19.
- Continúa la disponibilidad limitada de Robusta Lavado en el mercado local. Los productores mantienen la presión en el mercado local exigiendo una prima más alta.
- Los exportadores no están dispuestos a aceptar más pedidos de Robusta Lavado, especialmente de los grados más altos, dada la incertidumbre en el mercado local.
- La posibilidad de una reversión del incentivo de exportación del 2%, efectiva desde el 1 de Julio de 2018 y el mercado inverso de los futuros de Robusta en Londres, ejerce una mayor presión sobre las ofertas para la segunda mitad de 2018.

**Kenia** - La subasta de esta semana incluyó principalmente cafés de baja calidad. De los 20.395 sacos ofrecidos, solo el 30% fueron FAQ o calidades Plus. Las intensas lluvias continúan en todo el país y están causando ya un daño inmenso a sus infraestructuras. El número de muertes y de personas sin hogar como resultado de las inundaciones está aumentando cada día que pasa.

**DEMANDA / INDUSTRIA**

**Starbucks** reportó el pasado jueves por la tarde otro trimestre de crecimiento tímido de las ventas. Los ingresos aumentaron un 14% desde el mismo período del año anterior a un récord de \$ 6,03 mil millones, y los ingresos netos llegaron a \$ 660,1 millones, un aumento del 1,2%. El gigante del café creció tanto como los analistas esperaban en el último trimestre. Sin embargo, las acciones de la compañía cayeron casi un 3 por ciento en el mercado el jueves. Una señal de que los inversores esperaban más bastantes mejores resultados que los publicados.

**COTIZACIÓN EURO / DÓLAR USA**

Cotización €/US\$	último	alto	bajo
EUR-FX	1,20741	1,21400	1,20724

Suele ser una costumbre que el dato de actividad en EE.UU. se ralentice en los primeros meses del año. En cualquier caso la reforma fiscal debería supuestamente haber generado un impulso a la actividad que no se ha manifestado todavía. La realidad es que la capacidad de compra del consumidor se encuentra limitada toda vez que no existe una sustancial subida en los salarios. Este comportamiento es más extremo incluso en el Reino Unido aquejado también de las incertidumbres del Brexit. Rango lateral: 1,21-1,26. El Comité Federal anunciará una decisión esta semana sobre las tasas de interés, pero no se espera un aumento en las mismas.

**OTROS COMENTARIOS**



Icona, S.A. no garantiza la precisión y/o la exactitud de la información ni de las previsiones reflejadas en este documento y por lo tanto la ejecución de la transacción en idénticos términos y condiciones a los que se proponen debido a la evolución de los mercados hasta la ejecución de la transacción. Las opiniones expresadas en esta propuesta tienen carácter de orientativas y no son vinculantes para Icona, S.A. y están sujetas a cambios sin previo aviso.