

**MERCADO DE LONDRES**

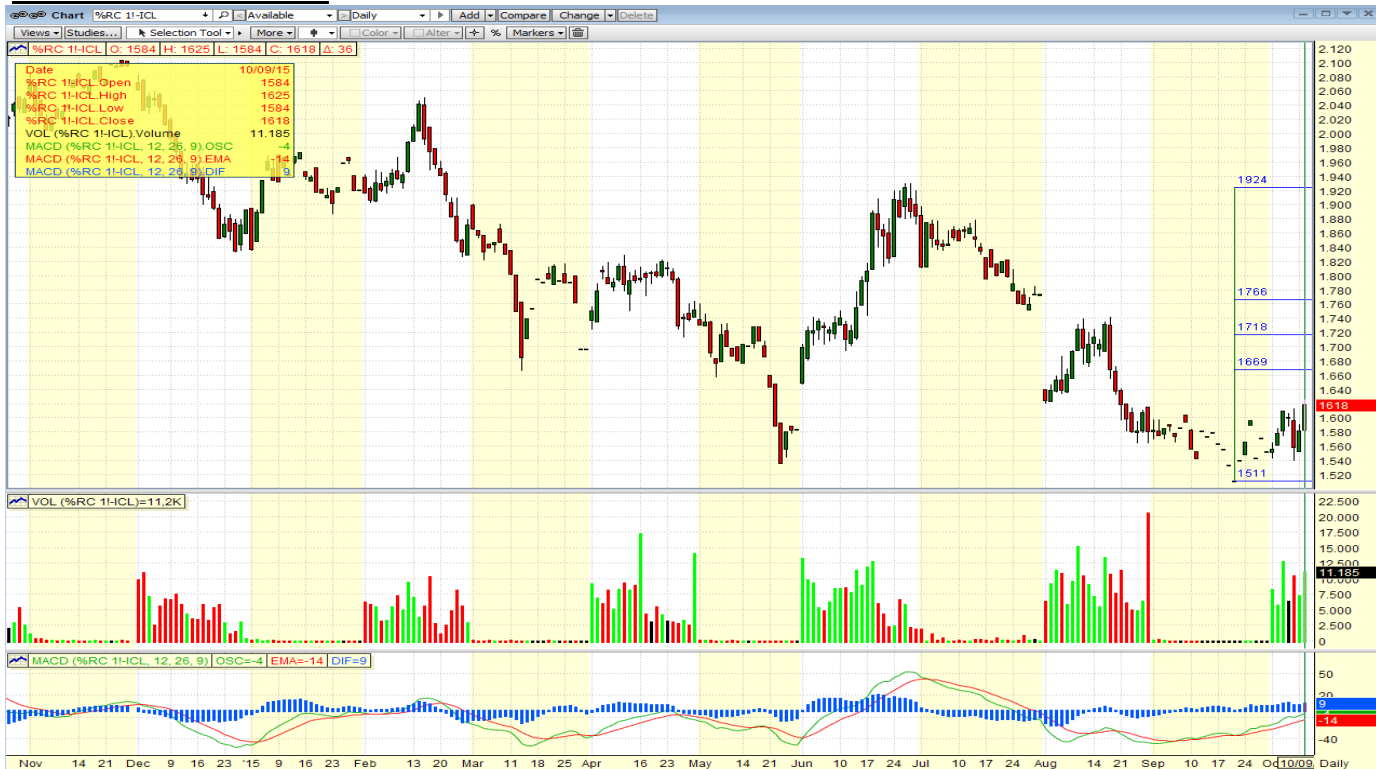

**LONDRES**

Posición	último	dif	alto	bajo	cierre
Jan'16	1634	+38	1637	1600	1596
Mar'16	1646	+35	1648	1617	1611
May'16	1665	+34	1666	1636	1631
Jul'16	1685	+34	1685	1656	1651

**Mercado de Londres**

- Los fundamentales parecían ser el único sustento del mercado en las últimas semanas, con un panorama bajista forzado por los especuladores. Pero en los últimos días, la mayor parte de los indicadores técnicos se han vuelto alcistas.

**NUEVA YORK**

Posición	último	dif	alto	bajo	cierre
Mar'16	136,35	+4,65	137,40	132,10	131,70
May'16	138,70	+5,00	139,15	133,95	133,70
Jul'16	141,00	+5,55	141,00	136,00	135,45
Sep'16	142,15	+4,95	142,45	139,05	137,20

**Mercado de Nueva York**

- Con un mercado en NY también bajista por culpa de los especuladores, un rebote era de esperar tras alcanzar el bajo de los 120 cts/lb, y así ha sido.

**MERCADO DE NUEVA YORK**



REPORT SEMANAL



**BRASIL**

El mundo del café sigue preocupado por las cribas grandes en Brasil, que no aparecen por ningún sitio. El premio por estas calidades ha aumentado hasta 25 centavos, sobre todo en calidades finas. Siguiendo en esta línea, tanto CONAB como CECAFE esperan cosechas menores de lo esperado para esta cosecha en curso. El número de CONAB ha bajado desde los 44.3 millones de sacos que anunciaban en Mayo hasta los 42.15 millones que esperan ahora. Y sin embargo, los stocks en Brasil son un 15% mayor de lo que eran el año pasado en este momento.

**VIETNAM**

El mercado continúa en parada técnica a la espera de que entre la nueva cosecha. Pero algo no parece cuadrar. Mientras las exportaciones han bajado en Septiembre (y ya van muchos meses) desde las 98 mil toneladas el año pasado a las 85 mil toneladas de este año, se nos dice en Vietnam que los stocks ahora mismo son un 35% más bajos de lo que eran a estas alturas el año pasado. Estamos de acuerdo en que las exportaciones han sido más bajas de lo que cabía esperar, pero creemos que hay café, y que la próxima cosecha será buena. Con estos números parece que el consenso es que los diferenciales bajarán, y mucha gente está apostando por ello, pero, con un mercado que no acaba de recuperarse, quizá algunos se lleven una sorpresa.

**CENTROAMÉRICA / COLOMBIA**

La corrección de ICE en las últimas sesiones, que alcanza ya los 133 cts/lb, tras haber cotizado en bajos de 114.5/115, posibilita una cierta mejora en los diferenciales de venta, especialmente Guatemala. Sin cambios en Honduras, con los mismos niveles de precio ofertados que siguen sin captar la atención compradora, excepto UTZs y RFAs, así como Perú, que tímidamente cotiza algunas partidas estándar. En general el volumen de venta de nueva cosecha es inferior al practicado el año pasado por estas fechas.

Sin embargo las exportaciones aumentan. Durante el primer semestre de 2.015 Centroamérica exportó 580.000 toneladas de café, un 9% más que en el mismo periodo del año anterior; Estos son los datos:  
Primer semestre 2.014: 534.105 toneladas valor \$1.820 millones  
Primer semestre 2.015: 580.299 toneladas valor \$2.145 millones  
En 2013 el volumen fue 587.419 toneladas-  
El primer exportador ha sido Honduras con 266.964 toneladas seguido por Guatemala con 138.874, Nicaragua 87.024, Costa Rica 54.147, El Salvador 32.075 y Panamá 1.215.

**OTROS ROBUSTAS**

Desde Uganda nos informan de que el café de la cosecha empezará a entrar a finales de Octubre y al parecer tanto en cantidad como en calidad puede ser una buena cosecha. En estos momentos no hay café de cosecha pero todavía algún exportador se quedó con café comprado caro que intentan vender por encima del precio de interés. Mucho interés vendedor para Drugar y muy poco interés comprador de momento.

India está un poco en la misma situación que Uganda, la cosecha se prevé muy correcta pero hasta Febrero no empezará en los Robustas y Diciembre en los Arábicas. Hemos visto como los precios de Plantaciones están y han estado carísimos, hasta el punto de ser imposible de tratar, pero ahora el café no vendido y por la presión de la nueva cosecha están apareciendo algunos exportadores con interés vendedor.

**DEMANDA / INDUSTRIA**

Peet's Coffee, el tostador americano que pertenece a JAB Holdings (dueños también de Jacobs Douwe Egberts y Caribou Coffee) ha comprado Stumptown Coffee. Si bien Stumptown no tiene más de 10 cafeterías, se han posicionado como una de los tostadores más innovadores de los EEUU.

**COTIZACIÓN EURO / DÓLAR USA**

Cotización €/US\$	último	alto	bajo
EUR-FX	1,13804	1,13844	1,12674

Con los malos datos de la economía americana de los últimos días, los inversores han escapado del Dólar, situando al euro por encima de los 1,13 USD/EUR.

**OTROS COMENTARIOS**



Icona, S.A. no garantiza la precisión y/o la exactitud de la información ni de las previsiones reflejadas en este documento y por lo tanto la ejecución de la transacción en idénticos términos y condiciones a los que se proponen debido a la evolución de los mercados hasta la ejecución de la transacción. Las opiniones expresadas en esta propuesta tienen carácter de orientativas y no son vinculantes para Icona, S.A. y están sujetas a cambios sin previo aviso.